"Заступнице усердная град Усмань милостию посетившая, выну покров Твой над нами простираеши;

Издается с октября 1996 г.

За раб Твоих Сына Твоего умоляюще, кладезь чудес неисчерпаемых явилася еси..."

Одобрено Синодальным информационным отделом

Усмань православная

Издается по благословению Митрополита Липецкого и Задонского Арсения * № 9 (585) май 2021 год

ПАСХАЛЬНОЕ ПОСЛАНИЕ ПАТРИАРХА МОСКОВСКОГО И ВСЕЯ РУСИ КИРИЛЛА

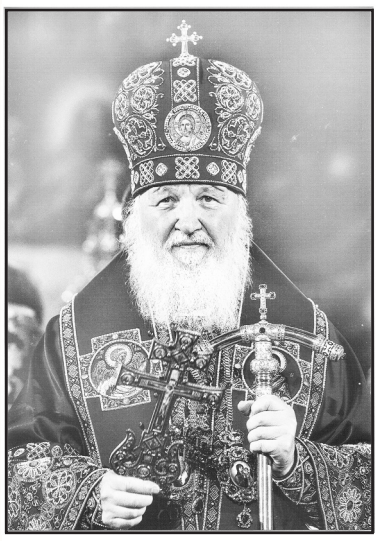

Преосвященные архипастыри, досточтимые пастыри и диаконы, всечестные иноки и инокини, дорогие братья и сестры!

В сей нареченный и святый день, исполненный пасхальной радости и дивного света, из уст в уста, от сердца к сердцу передается жизнеутверждающее благовестие:

ХРИСТОС ВОСКРЕСЕ!

Этими словами мы исповедуем непоколебимую веру в Того, Кому в Страстную пятницу предстояли у Креста, Кого вкупе с учениками и женами-мироносицами оплакивали, молясь перед Плащаницей. Сегодня же вместе с Ангельским Воинством, являя единство Церкви земной и небесной, торжественно возглашаем: *«Днесь спасение миру, яко воскресе Христос, яко всесилен»* (Канон Пасхи, ирмос 4-й песни).

Пасха Господня — ярчайшее свидетельство премудрости Божией и безмерной любви Творца к человеческому роду. Начало истории, как мы знаем, было омрачено духовной трагедией: падением прародителей двери Рая были затворены для людей, а страдания и смерть стали с тех пор неизбежным последствием греховности человека. Но, утратив общение с Богом — Источником жизни, люди не лишились Его благости и любви.

Вместе с тем, как пишет Николай Кава́сила, святой XIV века, *«любовь Божия была безмерна, а знака, коим бы выразить ее, не было»* (Семь слов о жизни во Христе. Слово VI). Любовь обнаруживает себя в совершении добра ближнему и в готовности добровольно претерпевать за него трудности, стесненность и даже страдания, и Спаситель являет и то, и другое. Воплощением Своим Он обновляет поврежденную грехом человеческую природу, Крестным же подвигом избавляет нас от власти зла. *«Так мы получили жизнь во Христе*, — заключает преподобный Ефрем Сирин, — *Тело Господа вкусили вместо плодов древа… праведною кровью Его омыты от проклятия и чрез надежду воскресения… живем жизнью Его»* (Толкование на Четвероевангелие, 21).

Воскресение Спасителя открыло человечеству врата Царствия Небесного и наполнило наше земное бытие непреходящим смыслом. Господь *даровал Себя всем верующим в Него как образец добродетели и приобрел нетление, дабы по Его стопам шли и все спасаемые*, как пишет о том преподобный Максим Исповедник (Амбигвы, 42). А для этого мы должны уже здесь, на земле, научиться дышать воздухом вечности, *совлекаясь ветхого человека с делами его* (Кол. 3:9), устрояя свою жизнь по Евангелию и участвуя в Таинствах Святой Церкви — наследницы великих обетований Божиих.

Вера в Воскресение Спасителя угашает пламя житейских треволнений и позволяет возвыситься над мирской суетой, помогает отвергать соблазны греха и преодолевать различные страхи. В ответ на Божественную любовь мы призваны являть *«любовь от чистого сердца, доброй совести и нелицемерной веры»* (1 Тим. 1:5). В ответ на Его милосердие — оказывать милость окружающим нас людям. В ответ на Его попечение — заботиться об устроении общественной жизни в согласии с высокими евангельскими идеалами.

Пасхальное торжество, преодолевая национальные и государственные границы, духовно объединяет миллионы христиан, проживающих в разных странах. Сей многоголосый земной хор вместе с сонмом бесплотных Сил Небесных воздает хвалу Господу Иисусу, *за всех пролившему Свою Кровь и живоносною ценою искупившему мир* (Октоих. Глас 6, стихиры в субботу утра).

Это благодарение из года в год, из века в век, из тысячелетия в тысячелетие победно звучит по всей земле — звучит несмотря ни на какие искушения, трудности и испытания. Не прекращается оно и сегодня, когда мир страдает от губительного поветрия.

В нынешнее непростое время особенно важно поддержать тех, кто болен и

(Окончание на 2-й стр.)

ПАСХАЛЬНОЕ ПОСЛАНИЕ МИТРОПОЛИТА ЛИПЕЦКОГО И ЗАДОНСКОГО АРСЕНИЯ

Возлюбленные о Господе архипастыри, всечестные отцы, боголюбивые диаконы, иноки и инокини, дорогие братья и сестры!

В эту воистину священную и спасительную Пасхальную ночь весь православный мир в духовном восторге и ликовании воспевает Преславное Христово Воскресение. Приветствую и я Вас словами христианской радости и апостольского восклицания:

ХРИСТОС ВОСКРЕСЕ!

По прошествии великопостных трудов мы вновь воздыхаем полной грудью в уповании на Благость Отеческой любви к нам – ибо вновь переживаем дни, когда Искупитель Христос побеждает в нас смерть и, открывая Царствие Божие, дарует нам жизнь вечную.

«Будем же праздновать этот величайший и светлый праздник, в который воскрес Господь, – как говорит святитель Иоанн Златоуст, – *светло и вместе благочестиво. Господь воскрес – и воскресил вместе с Собою вселенную. Он воскрес, расторгнув узы смерти»*.

Расторгнуты узы смерти! Но сегодня ее дыханием все еще смущены целые народы. И потому, откликаясь на призыв святителя, каждый из нас пусть прежде оторвет свой внутренний взор от суетных попечений и задастся главным вопросом – вопросом своей жизни и смерти: какое место в моем сердце занимает Распятый и Воскресший Господь? Ибо для любящих своего Спасителя приходящие испытания – лишь ступени, по которым восходит сонм святых угодников и православных верующих всех времен в совершенную радость Небесного Отечества.

Человеку необходимо понять, что он сотворен не для земного, и что телесная смерть – лишь временный этап. Приверженность временному – огромное заблуждение, имеющее горькие последствия. Нам заповедано подняться выше видимого. Это доступно каждому. Главное устремиться вслед Христу и полюбить Его.

Если первая заповедь – любить Самого Господа Бога всем сердцем (Мк. 12:30) – становится нашей личной жизненной ценностью, то благодаря ей все наши усилия, мысли, чувства, поступки будут обретать четкую цель. И тогда постимся ли, молимся ли, каемся ли, благодарим ли, претерпевая тесноту пандемий, скорбей и болезней, – все это становится нашим способом любить Христа, откликаться на обращенную к нам Отеческую просьбу: *«Даждь Ми, сыне, твое сердце»* (Притч. 23:26). Для таковых Пасха Христова становится источником бессмертия, источником силы и непреходящей радости, которыми всякая скорбь претворяется в жизнь, а узы смерти терпят крах.

Пусть каждый, кто в прошедшую Четыредесятницу упустил возможность восходить со Христом на Голгофу, приносит сердечное покаяние перед Любовью уже Воскресшей. Ибо святой Иоанн Златоуст оглашает: *«Все войдите в радость Господа своего! И первые, и последние, примите награду; богатые и бедные, друг с другом ликуйте; воздержные и беспечные, равно почтите этот день; постившиеся и не постившиеся, возвеселитесь ныне!»*

Дорогие архипастыри, отцы, иноки и инокини, братья и сестры! Вступив ныне в радость светлейшего праздника Живоносного Христова Воскресения, да не примолкнем вместе со ангелами и святыми, Небом и Землею восклицать:

ВОИСТИНУ ХРИСТОС ВОСКРЕСЕ!

АРСЕНИЙ, МИТРОПОЛИТ ЛИПЕЦКИЙ И ЗАДОНСКИЙ,

ГЛАВА ЛИПЕЦКОЙ МИТРОПОЛИИ

Пасха Христова, 2021 год

(Окончание.Начало на 1-й стр.)

немощен, кто скорбит из-за утраты своих родных и близких, кто лишился средств к существованию, кто не может прийти в храм. Окажем посильную помощь страждущим, не пройдем равнодушно мимо тех, кто нуждается в человеческом участии, внимании и заботе.

Совсем недавно из-за эпидемических мер многие из нас не могли посещать богослужения. Приобретенный нами опыт показал, сколь важно ценить и использовать любую возможность для того, чтобы участвовать в совместной молитве, в богослужениях и святых Таинствах, наипаче же — в Божественной Евхаристии, Которая соединяет нас со Христом и друг с другом.

Дорогие мои, сердечно поздравляю вас с великим праздником Пасхи и желаю вам крепкого здравия и щедрот от Жизнодавца Иисуса. Милостивый Господь да сподобит всех нас *истее причащатися Ему в невечернем дни Царствия Его* и радостно свидетельствовать:

ХРИСТОС ВОСКРЕСЕ!

ВОИСТИНУ ВОСКРЕСЕ ХРИСТОС!

+КИРИЛЛ, ПАТРИАРХ МОСКОВСКИЙ И ВСЕЯ РУСИ, Пасха Христова, 2021 год

Воистину Воскресе Христос!

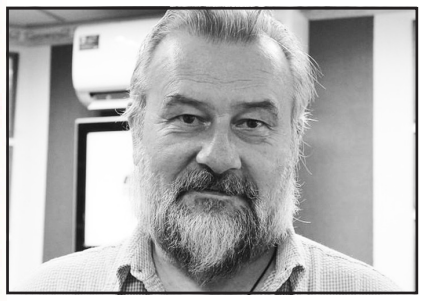

Дорогие отцы, братья и сестры! Уважаемые читатели и друзья «Русской народной линии»! Приветствую всех Вас радостным Пасхальным восклицанием: Христос Воскресе!

Завершился Великий пост. Слава Богу, в этом году он был не таким тягостным, как минувший, когда в условиях охватившей общество и весь мир истерии закрывали храмы, не пускали верующих на службы.

Впрочем, мы живём в России, где действует золотое правило, метко сформулированное острословом: «строгость законов нивелируется необязательностью их исполнения». В большинстве случаев это плохо, но в случае нелепых строгостей в отношении Церкви и верующих оказалось весьма полезным.

Многие священники проявляли «военную смекалку», обходя запреты, и все, кто очень хотел, смогли попасть на пасхальное богослужение в прошлом году.

Истерия, охватившая власть и часть церковной иерархии, причудливым образом передалась некоторой части православных активистов, организовавших движение православных ковид-диссидентов. Оно и сейчас не утихло, но масштабы его значительно сократились и оно не стало какой-то проблемой для Церкви.

Однако очевидно, что мы вступаем в какую-то новую эпоху. Какой она будет - пока трудно сказать. Какими будут экономические и политические последствия коронавируса, сегодня можно только гадать. Но нам нужно быть готовым и к неблагоприятному сценарию развития мировой ситуации.

Многие предрекают мировой экономический и политический кризис, а возможно и голод, открытые военные конфликты, гражданскую междоусобицу. Поэтому нам, православным, важно сохранять трезвомыслие, не впадать в истерию, чтобы не оказаться в числе борцов против власти, к чему некоторые неразумные из наших рядов уже призывают.

В храме Гроба Господня сошёл в субботу Благодатный Огонь. Хотя и не всех желающих допустили на это таинственное действо, но в век телевидения и интернета эти трудности преодолимы. Господь посылает нам радостную весть, что дни мира сего продляются.

Нам нужно сильнее молиться за наше Священноначалие, которому сегодня приходится принимать очень непростые решения. Молиться и за наши власти, а не представлять их агентами мирового глобализма, якобы, покорно исполняющими чью-то злую волю. От нашей трезвости, от нашей молитвы, от нашего сплочения сегодня очень многое зависит.

Наше государство - это НАШЕ государство. Другого у нас нет и не будет. Поэтому нам надо наше государство делать лучше. Молитвой, добрыми советами чиновникам, поддержкой их благих действий. Других средств в арсенале у верующих людей быть не может.

Мы не можем стать участниками манифестаций, выдвигать требования государству, а тем паче призывать к революционным действиям. **Церковь никогда не знала такого инструментария.** Во все века Церковь знала одно - убеждение, уговаривание (пусть и много раз), мягкое содействие и, конечно, молитва.

Коронавирус пошёл нам, православным, на пользу. Мы увидели, кто из пастырей по-настоящему верует во Христа, готов положить душу свою за овцы своя, а кто просто «работает в профессии священнослужителя», кто тут стал вести себя так, будто вирус сильнее Бога. Мы это увидели. И это очень полезный опыт для нас.

Но вот наступило Светлое Христово Воскресение! Церковь зовёт нас отбросить всё суетное, житейское и чистым сердцем встретить Христа Воскресшего!

Апостол Павел говорит нам: ***«Всегда радуйтесь»*** (1 Фес. 5: 16). Христос победил смерть, упразднил ад («ад огорчися», говорит Святитель Иоанн Златоустый), а это веское основание, чтобы радоваться.

От души поздравляю всех Вас, дорогие друзья, Ваших чад и домочадцев с Праздником Праздников и Торжеством из Торжеств, со Святой Пасхой Господней! Желаю Вам всяческих благ от Господа и Спаса нашего Иисуса Христа, дарующего нам благопотребная в жизни сей.

И да не лишит Он нас Своей милости и в веке будущем. Да дарует нам всем Воскресший Господь спасительную мудрость, умножит наши силы и соделает наш труд многоплодным. На благо Церкви и любезного Отечества нашего.

Возрадуемся и возвеселимся днесь, братия, ибо Воистину Воскрес Христос.

***Анатолий Дмитриевич Степанов**, главный редактор «Русской народной линии», председатель «Русского Собрания»*

С ПАСХОЙ ХРИСТОВОЙ!

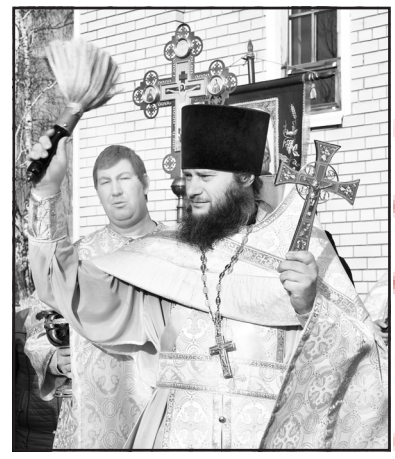

Дорогие братья и сестры! Сердечно спешу поздравить вас с Великим Праздником для всего человечества – Святым Христовым Воскресением!

Христос Воскресе!

С большой радостью и трепетом мы спешим в эти дни в храмы разделить великую радость. Возблагодарить Господа любящего и милующего нас. Христос обещал не оставлять нас без помощи и наставления. И мы должны веровать, что нет никакого случая в нашей жизни, в котором бы Господь Сам ли, или евангельской заповедью, или наставлениями апостольскими, или примером Своей жизни не поучал нас, как нам поступать.

Кто от Бога, тот слышит слова Божии (Ин.18, 37) – говорит Спаситель. Как наставляет архимандрит Кирилл Павлов: «Все истинные служители Божии знают, что они без чтения и слышания Божественного слова не могли бы твердо стоять на пути добродетелей».

Читайте Священное Писание, становитесь соучастниками Божественной литургии и да пребудет с Вами Господь!

Воистину Воскресе Христос!

Благочинный Усманского церковного округа

протоиерей Олег Парахин

Братья и сестры, сегодня для нас великий праздник. Мы празднуем Воскресение Христово. Ради нас Господь взошел на Крест, ради нас пострадал, ради нас Воскрес. Своим Воскресением Господь извел нас из ада. Даровал нам Царство любви и спасения. Для того, чтобы заработать царство небесное, предстоит борьба с нашими страстями и грехом.

Когда Господь творил мир, все было добрым и прекрасным, но грехопадение осквернило творение Божие. Много неправды и зла в наше время. Люди не имеют любви между собой. Матери убивают детей, миллионы людей не получают жизнь. Пока есть время будем молиться и просить Бога, чтобы Господь простил нам наши согрешения. Поэтому нам всем нужно начать с покаяния.

Господа нашего Иисуса Христа нужно призывать непрестанно. Он сотворил вселенную, Он создал Адама, Он искупил нас Кровию Своею Честною и хранит нас в Церкви Своей до скончания века. Все время нашей жизни Господь видит наши дела, Он слышит наши слова, Он видит наши помышления.

Братия и сестры покажем нашу любовь к Богу. Будем любить Церковь Христову, исполнять заповеди Божии, уважать родителей, священников, начальствующих, ближних своих.

Господь явил нам знамение Своей любви в таинстве Покаяния и в таинстве Причащения. Постоянно будет оберегать нас. И когда мы прибываем в Церкви, прославляем Святых угодников Божиих, то они посылают нам помощь в наших скорбях. Необходимо, чтобы мы познали Бога, возлюбили Евангелие, возлюбили Церковь и заповеди Христовы и стали сынами воскресения.

Святой Григорий Синаит говорит, призывая Иисуса Христа, имя Его сладчайшее: «Иисусе Христе, Сыне Божий, помилуй мя грешного». Где бы мы не находились, мы всегда будем с Богом.

Дорогие братия и сестры, от всей души поздравляю вас с праздником Воскресения Христова! Желаю вам здоровья духовного и телесного. Да благословит вас Господь, даст вам силы и крепость в вашей дальнейшей жизни для служения Богу, Святой Церкви и нашим людям.

Христос Воскресе!

Воистину Воскресе!

Настоятель прихода Богоявленского Собора г. Усмани

протоиерей Виктор Нечаев

В Туле плачет Пресвятая Богородица

В храме Русской Православной Церкви в селе Урусово Тульской области вот уже третий месяц мироточит старинная икона Пресвятой Богородицы «Знамение». Причём в последние дни мироточение только усиливается.

Фото мироточащего образа в понедельник, 19 апреля, опубликовал Telegram-канал Общественного Движения «Царский Крест», сообщает СПЖ.

«Вчера вечером в нашем храме ещё сильнее замироточила икона „Знамение“ Пресвятой Богородицы», — говорится в сообщении.

Старинный образ Божией Матери в руинированном Михаило-Архангельском храме села Урусово замироточил в феврале 2020 года. Факт мироточения, который происходит с периодичностью в несколько дней, подтвердил благочинный Веневского округа Тульской епархии протоиерей Николай Дудин.

30 лет назад икону обнаружил на чердаке заброшенного дома житель села Островки Анатолий Николаев. Икона привлекла его внимание тем, что на её обратной стороне был написан образ Божией Матери «Неупиваемая Чаша». Хранитель иконы завещал передать её в храм после его смерти, что родственники и исполнили осенью 2019 года. Спустя три месяца старинная икона замироточила.

Что означает это знамение, никто сказать точно не может. Но по фото, которые появились в Интернете, видно, что Пресвятая Богородица буквально плачет.

(*Русская линия*)

Ты воскрес...

Ты воскрес – и всё неуловимо
В этом мире изменилось вдруг:
Люди, пробегающие мимо,
Солнышка сияющего круг.

Тихо. Ветерок едва трепещет
И колеблет веточки берёз.
Постигаю сущность каждой вещи
Воскресением Твоим, Христос!

Только бы в душе моей не гасла
Искра благодатного огня!
Ты воскрес – и, значит, не напрасно
Я живу и верую в Тебя!

+ + +

Есть в этом падшем мире свет –
То свет Христова воскресенья.
Я жду, когда взойдёт рассвет,
Когда я птиц услышу пенье.

Ты всё даешь мне по любви –
И новый день, и хлеб насущный,
И песни светлые земли
Зовут в Твои святые кущи.

(Окончание на 3-й стр.)

Мы русские – како́й восторг?..

Размышления верующего человека

«День поститься, день молиться, на третий день – штурм; или смерть, или победа!» С таким войском мо́жно было штурмовать Измаил.

А безверное войско учить, говорил Суворов, как перегорелое железо точить. Он часто восклицал: «Мы русские – какой восто́рг!» Патриоты любят вспоминать эти слова. Я только думаю: какое отношение эти слова имеют к нам?

Мы похожи на гусей из басни Крылова, которые кричат: «Да наши предки Рим спасли!» Да, были у нас славные предки, были храбрые князья, святые воины, были праведники.

А мы кто такие? Евгений Скворцов в своём знаменитом стихотворении «Быть русским» перечисляет качества русского человека, но, думаю, не они являются главными.

Без православия мы ничто. Когда мы видим угасание народного самосознания и вымирание народа, прежде всего нужно обратить внимание на духовную причину: есть ли в нас вера?

Ещё в начале 20 века преп. Варсонофий Оптинский говорил, что исчезает духовное руководство, старчество, догорают его огарочки. В советское время основным путём достижения святости стало мученичество и исповедничество. Игумен Никон Воробьёв пишет в своих письмах, что ***подвиги отняты от нас, а остался нам только путь безропотного несения болезней и скорбей.***

Но мы помним ещё в девяностые годы праведников среди мирян, – смиренных бабушек, которые пережили войну, голод, тяжкий труд и гонения и при этом сохранили веру и молитвенный настрой. Теперь это поколение ушло.

Остались те, кто воспитан в относительном благополучии и сытости, в обществе потребления, а сытость приводит к отступлению от Бога: **«Уты, утолсте, расшире, и забы Бога».**

В основной своей массе мы народ безбожный. Посмотрим сначала на верующих. Зайдите субботним вечером в храм, и вы там найдёте так мало молящихся, что невольно возникает вопрос: чем же заняты остальные? ***Для большинства из нас простое прочитывание утренних и вечерних молитв – высота недостижимая.***

О.Димитрий Смирнов говорил, что многие идут в храм не для покаяния и духовного исцеления, – ***они непрестанно жалуются на тяготы своей жизни и ожидают помощи.*** Призванные быть воинами Христовыми, мы как-то незаметно и в Церкви стали потребителями.

Никакой воин не связывает себя «куплями житейскими», а потребитель живёт материальным, он всегда трус и не пожертвует своим благополучием ради идеи. Хорошо, что сейчас нет гонений, иначе число отпавших было бы как во времена Деция.

Неверующие люди (а также верующие в маммону, славянских идолов, бредни адвентистов, торжество науки, победу коммунизма и т.д.) – это болото, составляющее большинство русского народа. Мы до сих пор истуканов Ленина не убрали с площадей, у нас в каждом городе есть улицы Маркса и Энгельса.

А. В. Суворов

Горжусь, что я русский!.. Потомство мое прошу брать мой пример... до издыхания быть верным Отечеству. Мы – русские, какой восторг!

Мы дерзко попираем Божьи заповеди, и в особенности две из них: не убивай и не прелюбодействуй. В России каждый год совершаются сотни тысяч детоубийств.

Сам Христос говорит: кто разводится с женою своею, тот дает ей повод прелюбодействовать, и кто женится на разведенной, тот прелюбодействует. А в русском народе разводы и повторные браки стали нормой, поэтому мы имеем более миллиона выявленных ВИЧ-инфицированных.

Но «Господь есть Бог ревнитель и мститель; мститель Господь и страшен в гневе: мстит Господь врагам Своим и не пощадит противников Своих», – слова пророка Наума никто не отменял.

Русский народ вымирает. Это, может быть, не видно в больших городах, но деревни уже опустели. Сейчас пустеют малые города.

Я живу в городке, где в начале 90-х население составляло 35 тысяч человек; теперь здесь около 20 тысяч, и многие из прописанных уехали давно в Москву. Население старое, детей мало. В районе, где я живу, много брошенных развалившихся домов. Здесь низкие зарплаты, и поэтому народ уезжает. А были бы высокие зарплаты, сюда приехали бы 20 тысяч узбеков.

Недавно читал мнение: ничего, что деревни запустели, мы – городская цивилизация! Ну вот, Господь ещё и разум у нас отнимает. Как не вспомнить слова Исайи: «Увы, народ грешный, народ, обремененный беззакониями... Во что вас бить ещё, продолжающие своё упорство?»

Несомненно, прямую ответственность за состояние русского народа несёт государственная власть, а вместе с ней и те, кто называет себя «четвёртой властью» (малаховы, урганты и т.д.), по евангельскому слову: «Невозможно не прийти соблазнам, но горе тому, через кого они приходят; лучше было бы ему, если бы мельничный жернов повесили ему на шею и бросили его в море, нежели чтобы он соблазнил одного из малых сих.» Несём ответственность и все мы, русские люди, каждый за свои грехи, за свою душу.

Вообще, с научной точки зрения, интересно было бы исследовать, обобщить и описать это явление: как народ, постоянно нарушающий Божьи заповеди, теряет волю к жизни, способность к рассуждению, превращается в стадо и вымирает.

Каждый день я вижу вокруг себя нездоровых людей: вот пожилой сосед, с которым лучше не разговаривать, чтобы он не стал пересказывать «Пусть говорят» или предсказания Ванги;

вот молодой учитель физики, «бакалавр», который думает, что при равномерном движении по окружности ускорение меняется не только по направлению, но и по модулю;

вот женщина, у которой нет детей, потому что в молодости она не хотела иметь их, – она теперь держит в доме семь кошек.

Последний феномен особенно печален: человек сотворён как венец природы и призван к общению с Богом, но посвящает себя служению кошкам или собакам и становится, таким образом, посмешищем бесов.

Что осталось в нас от Святой Руси? Как можем мы воскликнуть, подобно Суворову: «Мы русские, с нами Бог!»? Не нужно чваниться своей русскостью; **с нас спросится больше, чем с других народов, потому что многое нам было дано, а мы не сохранили и не приумножили.**

Заповеди нужно исполнять. Детей растить в многодетных семьях, как раньше это было распространено в русском народе, хотя и пришлось бы для этого жить бедно.

Каяться перед Богом и молиться, брать себя за воротник и вести в храм; может быть, Бог помилует нас.

«Сии на колесницах, и сии на конех: мы же во имя Господа Бога нашего призовем. Тии спяти быша и падоша: мы же востахом и исправихомся».

Сергей Лапшин, РНЛ

(Окончание. Начало на 2-й стр.)

И я Тебя хочу воспеть,
Мой Бог, на гуслях и тимпане
И белой чайкою лететь
На свет зари в ночном тумане,

В огне Твоей любви гореть,
Как птица Феникс, не сгорая,
А, коль придётся умереть, –
Ожить для сладких песен рая…

Ольга Гусева

О Боге

Не суди других. Не меряй
Человеческою мерой.
Не изследуй тьму и тьму.
И духовного перста
Не влагай в чужую рану.
И не рой другому яму
Ты по росту своему.

Ближнего люби. И веруй
В Бога Троицу, в Христа,
В Богородицу Марию,
В Церковь Божию, в Россию,
В царство Бога на земле.

День суда грядет во мгле... –
Стой под знаменем креста,
Пой *Христос воскресе*; веруй:
Бог Господь в твоей судьбе, –
Бог божественною мерой
Все отмеряет тебе.

Владимир Губанов, РНЛ

«Вечный бан»

Новые гонения на христиан

Социальная сеть Twitter на 12 часов заблокировала аккаунт конгрессмена Нижней палаты США Марджори Тейлор Грин после публикации поздравления своих подписчиков с католической Пасхой, передает Царьград.

Вряд ли это сообщение кого-то сильно удивило – воинствующее антихристианство стало «новой нормой» для современного постхристианского Запада. Европа фактически отказалась от своих христианских корней, поэтому так часты люстрации сотрудников за приверженность христианству, агрессивное внедрение антихристианских ценностей в общественное сознание.

Эту кампанию нельзя назвать иначе как крамольную и антихристианскую. Согласно обзору «Борьба с христианством в современной Европе», в Европе стали привычными несправедливые ограничения в свободе совести - в частности, в возможности публичного выражения мнений христиан:

епископам предъявляют иск за проповедь против однополых браков (Бельгия, Ирландия и Испания),

медсестёр заставляют делать аборты, невзирая на то, что это противоречит их религиозным убеждениям (Норвегия),

христианские конференции и семинары запрещены (Австрия, Великобритания),

государственные служащие вынуждены регистрировать браки однополых пар по закону (Великобритания, Нидерланды);

а немецкие родители оказались приговорены к штрафам (и даже к тюремному заключению) за отвод своих детей из классов так называемого полового воспитания – суд в этом случае посчитал, что государство не нарушило чьих-либо прав в ходе реализации «просветительских» программ в системе образования.

Франция, «старшая дочь Церкви», практически забыла о своих христианских корнях, став фактически мусульманской страной. Грозным символом отступничества Запада стал пожар в Нотр-Дам де Пари, почти дотла уничтоживший святыню. «*Над Парижем больше нет Нашей Дамы, Над Парижем теперь что-то чужое*» – написал А.Г. Дугин под впечатлением от зловещего, практически апокалитического предзнаменования.

Преследования христианств идут по всему миру. «*В настоящее время мы переживаем новую эпоху гонения на христиан, которую некоторые эксперты сравнивают со временами римских императоров первых трех веков. Простые жители благополучных стран ничего не знают или не хотят знать об этом и принадлежат пока к “молчаливому большинству”*» – с тревогой констатировал митрополит Иларион (Алфеев) еще в 2011 г., и, к сожалению, за прошедшие 10 лет положение только усугубилось.

В 2020 г. в связи с объявленной пандемией РПЦ наравне с другими христианскими церквями испытала безпрецедентное давления со стороны властей и глобалистских структур. В ряде епархий РПЦ на Святую пасху 2020 г. или вообще были закрыты храмы, или служба проходила без прихожан, или всенощное бдение совершалось вне храма.

Известно, что директор Европейского регионального бюро ВОЗ Ханс Клюге специально и настойчиво предостерегал от нарушения ограничительных мер во время православной Пасхи. К сожалению, российские власти проявили чрезмерную исполнительность, вынудив и церковные власти «изменить формат» празднования Праздника праздников.

Были ли ограничительные меры продиктованы санитарно-эпидемиологической обстановкой или же т.н. «пандемия» послужила удобным предлогом для атаки на церковь по всему миру, включая такие прежде неприступные твердыни, как РПЦ, – вопрос, требующий ясного и аргументированного ответа.

И вот, в Светлую Христову Пасху в постхристианском мире опять поднимается волна «пасхобесия». Не имея возможности отменить Пасху напрямую (как в прошлом году), глобалистские архитекторы постхристианского мира пытаются ее максимально маргинализовать.

Лучшим средством в современном мире диктатуры Твиттера для этого является «вечный бан». В вечный бан отправлен Трамп, в 2016 году «нетолерантно» поздравивший соотечественников с… Рождеством («*Мы снова начинаем говорить “Счастливого Рождества!”*»).

Теперь, на Светлую Пасху 2021 года гидра «гремучих змей» – Twitter, Google и Facebook, – ведет хорошо скоординированную атаку на христиан, отважившихся поздравить со Светлым праздником братьев и сестер во Христе. Потом, конечно, разблокируют, и даже извинятся, но цель будет достигнута.

Узнав о блокировке одного пользователя (особенно такого важного, как целый конгрессмен), сотня призадумается и… не отважится поздравлять с Праздником, а тысяча, не увидев поздравлений в ленте, даже не вспомнит о Празднике. «Чего нет в твиттере – того нет в мире», – гласит золотое правило «cancelculture».

***

Церковь каждый год празднует Пасху не как памятное событие «о делах давно минувших дней», но как событие, проходящее «здесь и сейчас», актуализирующееся в современной нам

(Окончание на 6-й стр.)

ЛЕСТВИЧКА

ВЫПУСК 101

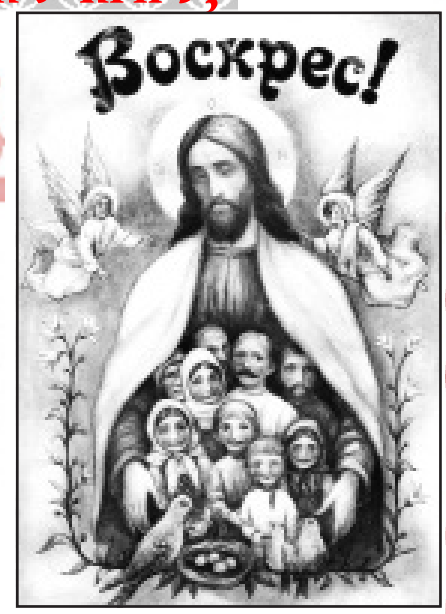

БОЛЬШАЯ БЛАГОДАРНОСТЬ МАЛЕНЬКОЙ МУХЕ

Раннее утро начала мая. Идут последние дни Светлой седмицы. В моем деревенском домике приятная свежесть и прохлада. Сон в предрассветные часы особенно крепок и сладок. Сквозь сон чувствую, как мою руку что-то щекочет. Муха!

Маленькая мушка уже проснулась в какой-то щелочке деревянного дома и спешит поделиться со мной радостью от рождающегося весеннего дня. Смахиваю ее с руки, но через несколько секунд она садится почти на то же самое место.

Приоткрываю глаза. На часах 4:30. Какая рань! Так хочется еще хотя бы на часок нырнуть в манящий сон. Но в доме уже светло, и, даже не окончательно проснувшись, я понимаю, что настойчивая мушка вряд ли оставит меня в покое.

И все-таки я натягиваю на голову одеяло, стараясь убедить муху, что меня просто-напросто нет.

Не успеваю я упасть в мягкие и теплые объятия сна, как бегущие по моему носу цепкие мушиные лапки безспорно доказывают, что я обнаружена. Мои надежды на еще один часок сладкой неги безжалостно разбиты. Надо вставать.

Встаю, одеваюсь, умываюсь и вместе со своей собакой Лапой выхожу из дома.

На улице по-утреннему зябко. Младенец-день укутан в мягкие пеленки тумана. Они постепенно тают прямо на глазах в лучах восходящего солнца.

Воздух наполнен разноголосым птичьим гомоном. Заливаются соловьи, скрипит коростель, на все лады тинькают и щебечут всевозможные пичуги, изредка кукует кукушка.

Весь птичий мир славит Бога и благодарит за щедрый подарок – новый день. Потом, когда встанет солнышко и рассеется туман, птичьего пения станет гораздо меньше: весь пернатый народец займется насущными заботами: поиском еды, ремонтом и постройкой гнезд.

Но начинается день со славословия, вернее, славопения Творцу.

Мне не хочется отставать от птиц, и я пою: «Христос воскресе из мертвых, смертию смерть поправ, и сущим во гробех живот даровав!»

Ввиду отсутствия вокальных талантов я редко отваживаюсь на пение вслух, поэтому Лапа удивленно оглядывается на меня, но, видя, что ни ей, ни мне ничего не угрожает, деловито семенит по дороге.

А я начинаю вслух читать утреннее правило. Много лет читаемые молитвы на природном приволье звучат и отзываются в сердце совсем по-другому, чем дома.

Невольно я обращаю внимание на то, как много в них радостных слов, как часто в молитвах упоминается пение, славословие и благодарность Богу. И получается, что я с птицами заодно.

Только птицы каждый день поют славу нашему Творцу в полную силу, а я частенько просто бубню «утреннее правило», отвлекаясь мысленно на тысячу разных мелочей.

У меня редко получается дивные слова молитв пропустить через свое сердце, чтобы словами святых, но не от их имени, а от себя, благодарить и славить Бога, ничего не выпрашивая у Него взамен.

Мы с Лапой идем по дороге, по которой много раз ходили с отцом Алексием. Грунтовка то мягко поднимается в горку, то спускается вниз, делает некрутые повороты. Вдоль дороги растут молодые березки, кусты козьей ивы (по-деревенски – бред*и*ны), поодаль кое-где темнеют маленькие елочки. Все такое знакомое, неброское, но такое любимое и родное, как будто я здесь родилась и выросла.

Пока мы с Лапой проделали свой обычный маршрут до большака (магистральной грунтовой дороги, соединяющей основные деревни нашей округи) и обратно, младенец-день заметно подрос и превратился в удалого м*о*лодца, полного сил и энергии, готового переделать массу неотложных весенних дел.

Пора и мне включаться в заботы и хлопоты. Как известно, весенний день год кормит. В деревне эта народная мудрость и сейчас не устарела, и каждая минутка в погожий весенний денек ой как дорога.

Но быть свидетельницей чуда рождения нового дня мне так понравилось, что с тех пор я стараюсь не пропустить рассвет.

В утренней тишине так хорошо замечать, как день ото дня меняется цвет неба, аромат воздуха. Нежный зеленый пух молодой листвы превращается в мощный океан зелени. Трава, в начале весны робко пробивающаяся сквозь саван прошлогодних стеблей, с каждым днем все смелее тянется к свету и наконец встает труднопроходимой стеной. В зеленом ковре травы каждый день, сменяя друг друга, зажигаются и гаснут огоньки цветов.

К августу яркость красок тускнеет, птичий хор заметно редеет, по воздуху начинают лететь паутинки, а в пышных прическах берез появляются золотые пряди осенней седины. Нарядная пестрота золотой осени сменяется ровной охрой, а потом ветер-листодёр тщательно обрывает все листочки с деревьев и кустов, и природа замирает в ожидании зимы.

Птичьего пения совсем не слышно. Рассветы становятся поздними, серыми. Все чаще в окошко стучатся синички, напоминая, что пора насыпать семечки в кормушку, повешенную еще отцом Алексием.

А однажды утром, проснувшись, по необычному свету в доме угадываешь, что выпал первый снег. Посмотришь за окошко: действительно, все белым-бело под легким снежным покрывалом. Днем, скорее всего, этот первый снег растает, но становится совершенно ясно: пришла зима.

Зимой рассвета приходится ждать долго. Успеешь и печь истопить, и помолиться, и позавтракать, а свет все никак не рассеет вязкую темноту зимней ночи.

Лапа вся изведется в ожидании прогулки. Включу ей свет на крылечке, в саду: иди, побегай. Но одной ей неинтересно. Хочется гулять с хозяйкой по дороге, мчаться, размахивая, как крыльями, своими спаниельскими ушами, тыкаться носом в лисьи следы, пересекающие дорогу, и с лаем гоняться за синичками, слетающими с придорожных кустов.

Но каждый день, каждый рассвет приближает нас к весне. В начале февраля день заметно прибавляется, рассветы становятся ультрамариновыми.

Кстати, вы замечали, что в первой декаде февраля всегда бывает по-настоящему мартовский день: с ослепительным солнцем, ярко-голубым небом, капелью и звонким, весенним тиньканьем синиц?

Будут еще и морозы, и февральские метели, и хмурые, невеселые зимние оттепели, но в сердце уже живет радостная уверенность: скоро – весна.

Встречая день на рассвете и провожая его на закате, я открыла для себя всем известную истину: каждый день уникален, неповторим. Он, как и человек, сотворен Богом. Сотворен для человека. И как много у нас общего: мы рождаемся, достигаем расцвета, зрелости, а потом неизбежно уходим в Вечность.

Господь на Своей Божественной ладони каждое утро протягивает мне драгоценный дар – еще один день жизни в сотворенном Им мире.

И только от меня зависит, чем я наполню дарованный мне день: нужными делами или суетой и празднословием, радостью или недовольством, милосердием или осуждением, любовью к Богу и людям или неверием и подозрительностью.

Только от меня зависит выбор между добром и злом. И от того, что я выберу сегодня, зависит, станет мир сегодня добрее и лучше или в нем преумножится зло.

Спасибо тебе, маленькая назойливая муха из майского утра, за множество прекрасных рассветов, которые я могла бы попросту бездарно проспать, если бы не ты.

Ольга Назарова
Православие.ру

Чудная Красота

Пасхи Великое Диво.
Небом сей праздник пропах.
Церковь вся в свете кадильном,
Что в голубых облаках.
Лучики в кудрях играют,
В ангельских кудрях детей.
Словно бы золото Рая,
Нету его золотей.
В солнечных зайчиках души,
Звона кругом чистоплеск.
В реках, озёрах и лужах
Царствия Божия блеск.
И по волнам синим звона,
Грешные бросив дела,
Вот кораблём-то зелёным
Наша земля поплыла.
Мне не забыть эту сказку.
Чудная в ней Красота.
Так лишь бывает на Пасху,
В День Воскресенья Христа.

Светлое Христово Воскресение

Какой на бабушке халат!
На нём цветы смеются.
А яйца красные лежат
На тёмно-синем блюдце.
Кулич, и от свечи тепло.
На стенах солнца блики.
Не дружит с бабушкою зло,
Святые дружат лики.
У ней молитвы в голове,
Из глаз любовь струится.
Иду я с нею по траве
В храм Божий помолиться.
Я долго в церкви с ней стою.
Народ здесь добр и весел.
Со всеми вместе я пою:
«Христос, Христос Воскресе!»

Воскресение Христово

Заря краснела, что калина,
Звенела бусинками рос.
Пришла Мария Магдалина
В пещеру, где лежал Христос.
Тяжёлый камень был отвален,
И было тихо. В тишине
Два кротких Ангела стояли
В неизреченной белизне.
Мария плакала. «Что плачешь?» -
Она услышала Слова.
«О, кто унёс Его, куда же?» -
Её склонилась голова.
И тут Мария обернулась,
Увидев Человека вдруг.
Но не узнала в скорбной грусти,
Что Это был Учитель, Друг.
«Мария, - Иисус воскликнул.
Он перед ней Живой стоял, -
Иди, скажи, что увидала».
И быстро Иисус пропал.
Мария в город побежала
Под солнцем радостных небес.
Ученикам она сказала:
«Скажите всем: Христос Воскрес!»
И мы все хором скажем, дети,
А с нами речка, поле, лес
И каждый колосок и цветик:
«Христос Воскрес!
Христос Воскрес!»

(Окончание на 5-й стр.)

Счастлив тот, кто счастлив дома

Это письмо из Усть-Лабинска (Краснодарский край) пришло на конкурс детских сочинений последним. Славка переписывал его шесть раз. 12-летний мальчишка торопился вместить в них свою хрупкую жизнь.

…Ярослав Ежов родился в Москве. От передозировки наркотиков умерли сначала его отец, а потом и мать. Славу отправили в Краснодарский край к бабушке. Бабушка умерла от рака, когда мальчишке исполнилось 10 лет. Паренька определили в приёмную семью в Кабардинке.

«Тётя Оля пыталась быть для меня настоящей мамой, но я никак не мог забыть бабушку. Ночью я много-много думал о ней». Но заболела и тётя Оля. Славку отправили в Новороссийск – в реабилитационный центр. Потом его забрали в новую приёмную семью.

«У мамы Инны и папы Анатолия трое своих и пятеро приёмных детей. Мама и папа не делят детей на своих и чужих. Для них мы все родные. Значит, ты не один. Вот это и есть самое большое счастье на земле», – ставит в письме точку Ярослав.

Письмо Ярослава Ежова из Усть-Лабинска победило в номинации «Рецепты семейного счастья» всероссийского конкурса «Лучший урок письма». Проекту 15 лет. Его автор – писатель Вадим Носов.

Возник проект под эгидой «Почты России», МГУ имени М.В. Ломоносова и профсоюза работников связи. Одна из главных целей уроков письма – вернуть в культуру общения россиян бумажные письма как благородный эпистолярный жанр. Каждый год на конкурс приходит от 120 000 до 150 000 писем. Возглавляет жюри конкурса ректор МГУ Виктор Садовничий.

– Когда нам впервые принесли пачки писем, то поразили два момента, – рассказывает Анна Коростелёва, преподаватель кафедры русского языка МГУ.

– Во-первых, как богата Россия талантливыми детьми.

- Во-вторых, мы лишний раз убедились, как велика наша страна! Многие из членов жюри поймали себя на том, что не знают названий многих городов, откуда пришли письма. Дети десятков национальностей пишут на хорошем русском языке. Знают историю страны, генеалогию своей семьи, обладают собственным видением будущего.

Анна Коростелёва привела трогательный пример о связи времён. – В музее-квартире Пушкина на старом Арбате, где поэт и Наталья Гончарова прожили четыре месяца после венчания, хранятся письма Пушкина жене, написанные на французском.

Однажды посетительница музея – француженка – читала эти письма и плакала. На вопрос, почему она плачет,

ответила, что завидует Наталье Николаевне. Ей, парижанке, никто таких писем не писал.

В конкурсе «Лучший урок письма» 15 номинаций. Самые популярные из них – «Рецепты семейного счастья», «Истории и легенды моей семьи», «Русский язык – окно в мир».

– У меня есть любимое письмо из уже более миллиона пришедших на конкурс, – рассказывает автор проекта Вадим Носов. – Помню его почти дословно. В нём 65 слов.

«Здравствуй, дорогой прадедушка! В июле 41-го ты ушёл на фронт. А в декабре тебя не стало. Поэтому многих событий ты не знаешь. Не переживай. Я тебе расскажу.

Войну мы выиграли. Наши взяли Берлин. Мы победители, значит, и ты победитель. А победители всегда возвращаются. Мы тебя очень ждём. Накроем стол.

Я уже самостоятельный. Ты не поверишь, мама меня одного отпускает в магазин. Твой правнук. Сашок».

– У мальчишки прадед живёт в генетической памяти, – продолжает разговор Вадим Носов. – Правнук говорит с прадедом так, будто тот на кухню попить вышел. Вот настоящее историческое наследие. С этой семейной истории для мальчишки начинается Родина.

– Другой мальчишка пишет прадеду, который погиб в бою под Прохоровкой, – говорит Вадим Носов и цитирует:

– «Дед, ты бы никогда не погиб, если бы я у тебя был заряжающим. Я бы как начал подавать снаряды, и мы бы как начали немцев крошить! А если бы в нас угодила мина и танк загорелся, я бы тебя вытащил».

Рафаэль Гайсин из города Нурлат Республики Татарстан написал:

«Счастлив тот, кто счастлив дома. В семье новость: у нас будет малыш. Такое событие! У меня появится ещё одна родная душа. Наша семья станет больше и крепче. А значит, и наша страна, моя Россия, будет сильнее».

Вот ещё цитата из конкурсного письма. **Оно пришло от 18-летнего Миши Харитонова** из села Чумаково Новосибирской области.

«Я и сейчас помню запах бабушкиного дома. Запах детства. Аромат черёмухи и сирени под окнами. Когда весной цвела черёмуха, в саду всё гудело – осы собирали пыльцу. Как-то раз меня укусила оса. Ты, бабушка, вытаскивала жало из моего пальца и утешала меня.

Ещё помню, как ты успокаивала меня, когда наш кот съел раненого грачонка, которого я притащил домой. Это было больнее укуса осы.

…А потом тебя не стало. И я вдруг понял, в чём секрет семейного счастья – надо любить и беречь близких при их жизни. Каждый день. Каждый час».

Жене Григорьеву 12 лет. Он живёт в Республике Удмуртия, в деревне Новая Бия. Женя пишет:

«У нашей семьи есть свой герб, на котором мы изобразили молот, топор и ножовку – инструменты мастеров нашего посёлка. Солнце, символизирующее мирную жизнь, свет и тепло. Колосья как гимн крестьянскому труду. Это моя семья!».

Вот ещё строчки из детских писем. Посмотрите, сколько в них чистоты, надежды, юмора… И тревоги.

«Бывают такие люди, которые стесняются, например, провести пожилую женщину через дорогу, помочь понести сумку, пакет. Так вот, нечего стесняться, надо творить добро, даже если ты опаздываешь в школу»

(Рамазан Ясимов, 12 лет, Дагестан).

«Моя мама стала бабушкой. Представляете? Я думал, что все бабушки старенькие и седые. А моей маме чуть больше сорока, а она бабушка! Прикольно!»

(Дмитрий Скакун, 15 лет, Брянская область, с. Азаровка).

«Семья у нас поющая. Это повелось издавна. В станице был казачий хор “Красногорочка”, в которой пели бабушка, её мать, сестра. Сейчас хора уже нет, но в нашей семье песня – всегда почётная гостья. Жаль, что с прошлого года с нами нет прабабушки»

(Зоя Ромасева, 9 класс, Карачаево-Черкесская Республика, ст. Красногорская).

«Меня называют “папенькина дочка”, а я этим даже горжусь. Я ценю отца за то, что он уважает моё мнение. Я, не стесняясь, советуюсь с отцом. Он всегда поймёт, поможет разобраться в ошибках, подскажет, как правильно поступить»

(Анастасия Трутаева, г. Курск).

«Бабушка и дедушка вместе уже 50 лет! Мои мама и папа тоже хотят прожить жизнь так же дружно и долго. Я присоединяюсь к ним…»

(Надежда Пропастина, 6-й класс, Краснодарский край, ст. Камышеватская).

«Я думаю, папа гордится своей женой. Ему приятно, что его выбрала такая добрая, умная и красивая женщина. Я тоже буду любящей женой и матерью, потому что главное для человека – семья.

Сейчас молодые люди не торопятся заводить семью, говорят, что вначале надо пожить для себя. Для меня это странно. Человек должен жить не для себя, а для близких, он должен стараться сделать близких счастливыми. Только тогда человек не зря прожил свой век»

(Елизавета Менькова, 6-й класс, Волгоградская область, г. Михайловка).

«Школьные экскурсии в космос станут обычным делом. Не будет бурь, гроз, штормов, ураганов… Но больше всего на свете я хочу, чтобы никогда не умирали мои папа и мама»

(Максим Бронин, Москва).

Сергей Николаевич РЫКОВ
(«Русский Дом»)

Джимка

Из «Записок матушки»

Прошло с той поры более полувека…

Мы жили с мамой вдвоем в молодом городе Братске, полном кипучей энергией съехавшихся со всей страны молодых людей. Городе, в котором, кажется, совсем не было стариков - во всяком случае, я их не помню.

По бокам нашей «семерки» (школа №7) было два отдельных входа с высоким крыльцом - временное жилье для тех, кто еще не решил, остаться ли ему в этом городе навсегда или со временем вернуться на родину.

Решившим остаться сразу давали квартиры в новостройках: городу, в котором оказалось много детей, учителя нужны были позарез. Но моя мама не собиралась оставаться, она приехала сюда, чтобы заработать денег на покупку квартиры в родном Курске.

Мама работала целыми днями, на две ставки учителя русского языка, а по ночам проверяла горы принесенных с работы школьных тетрадей. И я, шестилетка, была предоставлена самой себе.

Это было чудесное время! В одной из двух наших комнат - там, где была печка, - вместо мебели стояло несколько школьных парт и даже висела школьная доска, а учительский стол предназначался для приготовления пищи.

Но готовить еду маме было некогда, обедали мы в школе, а ужинали в рабочей столовой, которая была совсем рядом, через дорогу. Поэтому класс-кухня был полностью в моем распоряжении, и пока мама учила настоящих школьников, я «давала уроки» своим немногочисленным куклам и игрушечным зверушкам.

Днем я гуляла под зимнем морозным солнцем в школьном дворе: каталась на широченных сибирских лыжах, съезжала на обледеневшем пальтишке с высоченной деревянной горки, прорубала лопаткой в застывших сугробах пещеры - словом, дразнила маминых учеников, выглядывающих из окон. Зато на большой переменке они высыпали во двор и играли вместе со мной.

Но чаще всего я гуляла с двумя игрушечными собаками, привязав их своими лентами вместо поводков. Мне так хотелось иметь настоящую, живую собаку, щенка! И вот однажды я его нашла.

Он лежал на умывальнике в рабочей столовой. Весь белый - только огромные глаза чернелись, - с головой вдвое больше туловища, с коротенькими лапками-кругляшками и таким же круглым хвостиком… Маленький плюшевый уродец размером чуть больше взрослой ладони. Конечно, это была игрушка, кем-то забытая или намеренно оставленная.

В тот вечер мама не позволила мне взять чужого щенка. Но когда через сутки мы снова пришли ужинать в столовую, игрушка так же лежала на умывальнике. Стало ясно, что этот песик ничей, бездомный. А бездомных животных в нашей семье всегда забирали домой.

Так у меня появился Джимка. Почему Джимка? Просто давно (в детстве каждый год - это очень давно), еще в родном городе, однажды по радио замечательный актер - его голос я и сейчас слышу в себе - медленно и грустно читал:

«Дай, Джим, на счастье лапу мне!/ Такую лапу не видал я сроду./ Давай с тобой полаем при луне/ На тихую безшумную погоду…»

И мама или отец - не помню уж кто - рассказали мне тогда же и о поэте Есенине, и о хозяине собаки артисте Качалове - скорее всего, это его голос звучал из радиоприемника. И я тогда же решила, что своего будущего пса назову Джимом…

С того счастливого зимнего вечера в Братске я не расставалась со своим Джимкой. Вернувшись в Курск, я написала в столбик на тетрадочном листке 2-3 имени самых любимых моих игрушек, и среди них первым был, конечно же, Джимка.

В 8 лет я попала в больницу: у меня часто болел живот, и мама решила меня обследовать во время весенних каникул. Это было новым веселым приключением: в больнице я до той поры никогда не лежала, а заведующей отделением была моя тетя Лида. Поэтому мне выдали совершенно новую красивую пижаму и определили в лучшую палату.

Это потом, когда пришлось глотать зонды, стало не очень весело и мне быстро захотелось домой. Но тетя была неумолима: полное обследова-

(Окончание на 6-й стр.)

(Окончание. Начало на 4-й стр.)

Пасха

Пасха опускается с небес,
Люди говорят: «Христос Воскрес!»
Я иду с весною целоваться.
Прямо из-за тридевять земель
Синекрылый прилетел апрель,
И на вётлах птенчики пушатся.
Обрядила бугорки трава.
Просветлели сердце, голова,
Душу посетило вдохновенье.
В мир пришли Любовь и Красота.
Славлю Воскресение Христа
И земли весенней воскресенье!

Мария Сухорукова, РНЛ

Яйцо скупости

– Сережа, просыпайся! Смотри, какой солнечный день! Великая Суббота!

– Пойдем на службу?! Как раз успеем, – звонким голоском проговорила Варя и чмокнула мужа в ершистую макушку, – мне уже с утра не спится.

– Доброе утро, Варенька! А который час?

– Около семи, – глядя на улицу через вымытое до блеска окно, ответила Варя.

– Я мигом, – пробарабанил Сергей и юркнул в ванную комнату.

Через полчаса Сергей и Варвара были уже у храма. День был по-настоящему теплый, теплее, чем обычно бывает в середине апреля. Службы Великой Субботы особенные. Душа в ожидании Пасхальной радости. Батюшки в белых ризах казались будто новорожденные.

Года три тому назад Сергей и Варвара впервые открыли для себя радость этого предпасхального богослужения, удивительного по своей духовной глубине и смыслу, когда всю ночь напролет молились в Даниловом монастыре. Еле достояли службу, ноги были свинцовыми, а душа запомнила этот день. В тот год они поженились, а в свадебное путешествие поехали в паломничество в Иерусалим.

– Варь, а ты не забыла взять еще десяток яиц для освящения, который я приготовил специально для сослуживцев? – спросил Сергей супругу, выходя из храма.

– Ну что ты! Все взяла. Все в корзине: и куличи, и яиц два десятка. А еще там твой любимый кекс с яблоками и изюмом. Это тебе сюрприз от меня.

– А когда ты его успела испечь?

– А это секрет! Ну, пойдем скорее. Вот, кажется, я вижу свободное местечко на столе, – поторопила Варя.

Кроме всякой снеди, Варя достала из корзины красивые салфеточки, плетеную вазочку для куличей и новую подставку для яиц.

– Вроде бы все, Сереж, по-моему, ничего не забыла, попробуй зажечь свечу.

– Зажигаю, – ответил Сергей, нащупь отыскивая спички в кармане куртки.

Весенний ветерок колыхал свечку, а она изо всех сил сопротивлялась, но все-таки потухла, когда батюшка уже кропил соседские куличи.

– Смотри, как все по-разному приготовились. Каждый раз как на выставку прихожу, – весело прищуриваясь, сказала Варя.

– Откуда у людей столько фантазии и изобретательности? Вон погляди, какой кулич! Прямо произведение искусства! Моя бабушка пекла похожий. Все соседи выпытывали у нее рецепт. Рецепт был обычный, а куличей таких ни у кого больше не получалось.

Батюшка весело и с пением молитв окропил пасхальную трапезу.

– Слава Богу! Будем разговляться после службы. Держи корзину, а я буду все аккуратно складывать, – улыбаясь, сказала Варя, растирая капельки святой воды на лице.

– Ребята, дайте яичко, угостите бездомного, – прошепелявил мужчина лет пятидесяти.

На вид он был крепкий, но жизнь оставила сильные «рубцы» на всей его наружности. День этот для него и двух его товарищей, которые стояли поодаль, обещался быть прибыльным. Одно слово – Пасха! Этим все сказано. Варя достала из корзины два яйца и протянула Сереже.

– Варь, дай мне одно, я должен угостить сослуживцев, вдруг не хватит.

Варя послушно протянула мужу одно яйцо, а другое положила обратно в корзину.

– Жалко их, – сказала она, тяжело вздохнув, – помоги им Господи. Ведь всякое в жизни бывает…

– Пойдем. Дел еще невпроворот, – решительно сказал Сергей и, перекрестившись на храм, они поспешили домой.

Стемнело незаметно. Оставались считанные часы до начала Пасхальной заутрени.

И вот оно первое: «Христос Воскресе! Воистину Воскресе!». Литургия прошла на одном дыхании. Причаститься в Пасху особая радость и благодать для верующего человека. Домой шли пешком по ночному городу, а душа сама пела праздничный тропарь.

– Сережа, как я соскучилась по этим святым словам: «Христос Воскресе из мертвых, смертию смерть поправ и сущим во гробех живот даровав». Радость-то какая!

Дома сразу захотелось всего: и спать, и разговеться, и поговорить. Решили съесть по яичку с куском кулича и лечь спать. Усталость буквально подкашивала.

– Варенька, а дай мне еще яичко. Такие вкусные!

Варя подала мужу яйцо и поднялась заваривать чай.

– Что-то не так, Сережа? – увидев растерянный вид мужа, спросила Варвара.

– Да все так. Яйцо только тухлое.

– Как тухлое? Мы же проверяли их в магазине. И запах был нормальный, и все были как на подбор. И вообще пасхальные яйца не портятся. Они же освященные. Некоторые даже разговляются прошлогодними пасхальными яйцами, и они как свежие.

Яйцо действительно было тухлое. Откуда? Как? Почему? В такой день!

– Варя, а это яйцо скупости, – сказал вдруг Сергей и вмиг посерьезнел.

– Какой скупости?

– Нашей. Точнее – моей.

– Сколько ты хотела дать яиц нищему? – спросил Сергей Варю.

– Два.

– То-то и оно. А я одно пожалел. Думал, что друзьям не достанется.

– Давай проверим остальные.

– Давай, – согласилась Варя.

Все яйца оказались свежими. Испортилось лишь одно.

– Варя, это ведь Господь нас вразумил.

– Да, Сережа, – ответила Варя тихим голосом.

– Давай об этом помнить всегда, – добавила она, чуть всхлипывая.

Так и запомнилось это яйцо Сергею и Варваре как яйцо скупости.

Дмитрий Авдеев, РНЛ

«КТО ОН ТАКОЙ, ТВОЙ БОГ, ЧТО ТЫ НИЧЕГО НЕ БОИШЬСЯ?»

Быль

Эта история произошла в Грузии в начале 1990-х годов. Высоко в горах, в альпийской зоне, стояли два монастыря, мужской и женский. По преданию, святая Нина, придя в Грузию проповедовать христианство, на два дня останавливалась около древнего озера Паровани.

В память об этом здесь был построен храм имени этой святой, но в то время на месте храма были развалины, а церковь помещалась в землянке. Монастырь состоял из двух домов, располагающихся в деревне. Там жили четыре монахини, которые и возрождали в этих краях Православие, а вокруг были далёкие от веры люди...

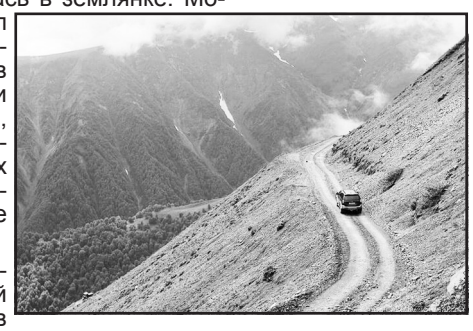

В мужском монастыре, который располагался в километре от женского, прямо около озера, условия были ещё хуже. Братия помещалась в двух старых вагончиках. В одном из них была церковь, в другом братия жила.

Морозы там стоят суровые, температура зимой опускается до минус сорока градусов. «Русской Сибирью» называют здесь эти места. Нелегко приходилось монахам: железо вагонов промерзало насквозь, в пургу выходили, держась за верёвку, чтоб не потеряться. Местные всячески притесняли монахов, но Православие, несмотря ни на что, крепло и расширялось.

Туда ходил поезд, состоящий из двух вагонов. Он приезжал в поле под утро, а потом надо было пешком идти до монастырей.

Вероника приезжала в монастырь по благословению. Приезжала помолиться, собирала по знакомым продукты, одежду, старалась, как могла, помочь монахиням в очень трудном монастырском быту.

В этот раз она приехала на Страстную. Здесь, в горах, особенно остро чувствовалась скорбь Страстной, в безмолвии гор молитва звучала как никогда. Как будто сами горы и небо сострадали Страстям Христовым, плача вместе с Божьей Матерью и учениками Господа.

Весна в этом году была ранняя, в городе уже зацвели деревья, а здесь, на вершинах гор, зима, казалось, никогда не покинет своих владений. Вода замерзала в колодце, к которому монахини приходили за водой, стужа выдувала остатки тепла из скромного домика, где они помещались.

Но в душе, наперекор всему, уже рождалась тайная радость от близкой встречи Воскресшего Господа.

Вероника встретила Пасху, которая в горах была особенно пронзительной и звенящей. «Кристе ахсдга!» («Христос воскресе!») – далеко разносилось под ночным звёздным небом и, казалось, было слышно по всей земле.

Внутри у нее ощущалось такое ликование от встречи с Воскресшим Христом, какого ей ещё не доводилось переживать за свою жизнь. Но к этой радости примешивалась грусть из-за того, что она не сможет остаться в монастыре и отпраздновать Пасху со всеми. Веронике надо было уезжать, ей обязательно нужно было быть в воскресенье дома.

Поезда в этот день, как оказалось, не будет, и Вероника с провожающей монахиней, получив благословение игуменьи, пошли в центр селения в надежде на попутку.

(Окончание на 7-й стр.)

(Окончание. Начало на 3-й стр.)

реальности.

Страстная неделя идет сейчас. Сегодня Иуда совершил свое страшное предательство, завтра Петр трижды отречется от Учителя, послезавтра Христос примет мученическую смерть за всё человечество…

Вечный Рим, распяв Христа, тоже хотел отправить христианство в «вечный бан», казня апостолов и новообращенных христиан. Но Христос воскрес, а Рим пал.

«**Христос воскрес!**» – вот непреложная истина, которую мы знаем и которую не спрятать за банами и фейками твиттеров и фейсбуков.

Каждый из нас в Страстную седмицу делает свой свободный и экзистенциальный выбор: кому присягнуть – Христу или Твиттеру.

Пострадать за Христа, будучи забаненным в одной из соцсетей антихриста – это величайшая честь для православного христианина: «***Блаженны вы, когда будут поносить вас и гнать и всячески неправедно злословить за Меня. Радуйтесь и веселитесь, ибо велика ваша награда на небесах***» (Мф. 5:11-12).

Андрей Костерин, РНЛ

(Окончание. Начало на 5-й стр.)

ние! По ночам я плакала в подушку, а верный Джимка утирал мои слезы своими большими ушами.

В одной из палат лежала тихая маленькая девочка лет трех-четырех. Она не плакала, не улыбалась и не вставала. Тетя Лида сказала мне, что девочка (имени ее моя память не сохранила) тяжело больна, мама ее живет далеко в деревне и не может часто навещать дочку.

Я стала заходить к маленькой страдалице «в гости». В палате были игрушки, но малышка не хотела играть. В один из дней я принесла ей Джимку. И случилось чудо: девочка улыбнулась, протянула тоненькую ручку и сказала: «Дай!»

Так Джимка поселился в чужой палате. Я заходила к девочке по двадцать раз на дню, приносила ей свои фрукты и сладости, игрушки из игровой комнаты - в надежде обменять все это на своего друга, но она только прижимала его к себе и смотрела на меня умоляющим взглядом.

А у меня так ничего и не находили. Оставалась последняя «формальность» - рентген желудка, «а вечером я отвезу тебя домой», сказала тетя. Но вечером она зашла ко мне и произнесла: «У детей такого не бывает, но у тебя оказалась язва желудка. Мне нужно оставить тебя здесь на пару месяцев».

И тут со мной случилась истерика. Я рыдала и кричала на всю больницу. Тетя Лида не выдержала: «Собирайся. Будем лечиться дома». Мгновенно переодевшись, я помчалась по длинному коридору в кабинет заведующей, боясь, что она передумает.

Но краем глаза успела взглянуть в открытую дверь знакомой палаты и заметила, что маленькая девочка спит, а мой Джимка упал на пол. У меня тут же включился задний ход. На цыпочках вошла я в палату, подобрала игрушку и умчалась, прижимая к себе свое сокровище. Осознавала ли я свой поступок тогда, раскаивалась ли? Вряд ли…

Прошло совсем немного времени, и однажды, когда мы были в гостях у тети Лиды, я услышала, как она рассказывает моей маме о той малышке: ребенок умер в больнице; вскрытие показало, что диагноз, поставленной моей тетей «на глаз» (тогда ведь не было современной медтехники), оказался верным - болезнь была неизлечимой…

А вскоре исчез мой Джимка. Вернувшись однажды из школы, я не нашла его. Стоит ли говорить, что перерыла весь дом, двор, улицу… У меня было подозрение, что его выбросила моя старшая сестра, делая уборку, но она начисто отрицала это, да и как могла бы она выбросить мою любимую игрушку?

Шли годы. Я росла. Но смириться с исчезновением Джимки так и не смогла. Уже будучи взрослой, замужней, многодетной матерью нет-нет да вспоминала с горьким чувством утраты своего забавного щенка. А маленькую девочку? Наверное, вспоминала. Но - ненадолго.

И только теперь эта детская драма вдруг вышла из глубин памяти и расставила все по своим местам. Почему это случилось сейчас - не знаю. Но точно знаю, что «щедр и милостив Господь, долготерпелив и многомилостив», и у Него все бывает в свое время.

Наступает Великий пост. Надеюсь, я успею принести покаяние. И та девочка - маленький ангел с забытым мною именем - тоже простит меня и помолится обо мне на Небесах.

Марина Захарчук, Белгородская область. («Благовест» Самара)

Дети летчика Мамкина…

События, о которых пойдет речь, произошли зимой 1943–44 годов, когда фашисты приняли зверское решение: использовать воспитанников Полоцкого детского дома № 1 как доноров.

Немецким раненным солдатам нужна была кровь. Где её взять? У детей. Первым встал на защиту мальчишек и девчонок директор детского дома Михаил Степанович Форинко.

Конечно, для оккупантов никакого значения не имели жалость, сострадание и вообще сам факт такого зверства, поэтому сразу было ясно: это не аргументы.

Зато весомым стало рассуждение: как могут больные и голодные дети дать хорошую кровь? Никак. У них в крови недостаточно витаминов или хотя бы того же железа.

К тому же в детском доме нет дров, выбиты окна, очень холодно. Дети всё время простужаются, а больные – какие же это доноры? Сначала детей следует вылечить и подкормить, а уже затем использовать.

Немецкое командование согласилось с таким «логическим» решением. Михаил Степанович предложил перевести детей и сотрудников детского дома в деревню Бельчицы, где находился сильный немецкий гарнизон. И опять-таки железная безсердечная логика сработала. Первый, замаскированный шаг к спасению детей был сделан…

А дальше началась большая, тщательная подготовка. Детей предстояло перевести в партизанскую зону, а затем переправлять на самолёте.

И вот в ночь с 18 на 19 февраля 1944 года из села вышли 154 воспитанника детского дома, 38 их воспитателей, а также члены подпольной группы «Безстрашные» со своими семьями и партизаны отряда имени Щорса бригады имени Чапаева.

Ребятишкам было от трёх до четырнадцати лет. И все – все! – молчали, боялись даже дышать. Старшие несли младших. У кого не было тёплой одежды – завернули в платки и одеяла. Даже трёхлетние малыши понимали смертельную опасность – и молчали…

На случай, если фашисты всё поймут и отправятся в погоню, около деревни дежурили партизаны, готовые вступить в бой. А в лесу ребятишек ожидал санный поезд – тридцать подвод.

Очень помогли лётчики. В роковую ночь они, зная об операции, закружили над Бельчицами, отвлекая внимание врагов.

Детишки же были предупреждены: если вдруг в небе появятся осветительные ракеты, надо немедленно садиться и не шевелиться. За время пути колонна садилась несколько раз.

До глубокого партизанского тыла добрались все. Теперь предстояло эвакуировать детей за линию фронта. Сделать это требовалось как можно быстрее, ведь немцы сразу обнаружили «пропажу». Находиться у партизан с каждым днём становилось всё опаснее.

Но на помощь пришла 3-я воздушная армия, лётчики начали вывозить детей и раненых, одновременно доставляя партизанам боеприпасы. Было выделено два самолёта, под крыльями у них приделали специальные капсулы-люльки, куда могли поместиться дополнительно нескольких человек.

Плюс лётчики вылетали без штурманов – это место тоже берегли для пассажиров. Вообще, в ходе операции вывезли более пятисот человек.

Но сейчас речь пойдёт только об одном полёте, самом последнем. Он состоялся в ночь с 10 на 11 апреля 1944 года. Вёз детей гвардии лейтенант Александр Мамкин. Ему было 28 лет. Уроженец села Крестьянское Воронежской области, выпускник Орловского финансово-экономического техникума и Балашовской школы.

К моменту событий, о которых идёт речь, Мамкин был уже опытным лётчиком. За плечами – не менее семидесяти ночных вылетов в немецкий тыл. Тот рейс был для него в этой операции (она называлась «Звёздочка») не первым, а девятым.

В качестве аэродрома использовалось озеро Вечелье. Приходилось спешить ещё и потому, что лёд с каждым днём становился всё ненадёжнее.

В самолёт Р-5 поместились десять ребятишек, их воспитательница Валентина Латко и двое раненных партизан. Сначала всё шло хорошо, но при подлёте к линии фронта самолёт Мамкина подбили.

Линия фронта осталась позади, а Р-5 горел… Будь Мамкин на борту один, он набрал бы высоту и выпрыгнул с парашютом.

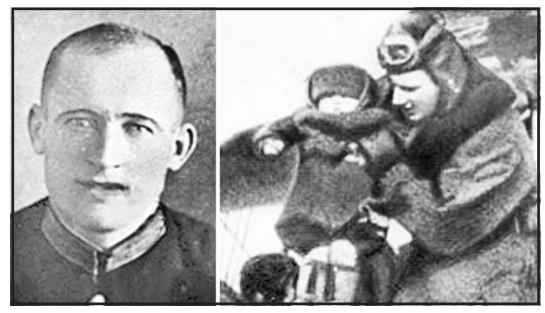

Но он летел не один. И не собирался отдавать смерти мальчишек и девчонок. Не для того они, только начавшие жить, пешком ночью спасались от фашистов, чтобы разбиться.

И Мамкин вёл самолёт… Пламя добралось до кабины пилота. От температуры плавились лётные очки, прикипая к коже. Горела одежда, шлемофон, в дыму и огне было плохо видно. От ног потихоньку оставались только кости.

А там, за спиной лётчика, раздавался плач. Дети боялись огня, им не хотелось погибать. И Александр Петрович вёл самолёт практически вслепую. Превозмогая адскую боль, уже, можно сказать, безногий, он по-прежнему крепко стоял между ребятишками и смертью.

Мамкин нашёл площадку на берегу озера, неподалёку от советских частей. Уже прогорела перегородка, которая отделяла его от пассажиров, на некоторых начала тлеть одежда.

Но смерть, взмахнув над детьми косой, так и не смогла опустить её. Мамкин не дал. Все пассажиры остались живы. Александр Петрович совершенно непостижимым образом сам смог выбраться из кабины.

Он успел спросить: «Дети живы?» И услышал голос мальчика Володи Шишкова:

«Товарищ лётчик, не безпокойтесь! Я открыл дверцу, все живы, выходим…» И Мамкин потерял сознание.

Врачи так и не смогли объяснить, как мог управлять машиной да ещё и благополучно посадить её человек, в лицо которого вплавились очки, а от ног остались одни кости?

Как смог он преодолеть боль, шок, какими усилиями удержал сознание?

Похоронили героя в деревне Маклок в Смоленской области. С того дня все боевые друзья Александра Петровича, встречаясь уже под мирным небом, первый тост выпивали «За Сашу!»…

За Сашу, который с двух лет рос без отца и очень хорошо помнил детское горе. За Сашу, который всем сердцем любил мальчишек и девчонок. За Сашу, который носил фамилию Мамкин и сам, словно мать, подарил детям жизнь.

Мамкин был награжден Орденом Отечественной войны I степени, Орденом Красного Знамени, Медалью «Партизану Отечественной войны» I степени. Увековечен в галерее «Дорога памяти» в подмосковном парке «Патриот».

https://tvzvezda.ru/news/2020561652-

9 мая

Сушил пригрев соломенные крыши,
Ещё топили печи по весне;
Из изоб вышли женщины, услышав,
Как пролетел мальчишка на коне,

Как детский голос полем разносился:
«Победа»! Привставая в стремена,
Он проскакал; кто плакал, кто крестился:
Ну слава Богу, кончилась война!

Война, когда врага остановили
Не хитростью, а жертвой и числом,
Когда болота вброд переходили
И шли на дзот пехотой напролом:

Должны бойцы, победу приближая,
Ценою жизни выполнить приказ!
«Солдат довольно, бабы нарожают», –
Какой-то гений высказал о нас.

Как древле шёл через Чермно́е море
Народ упрямый буйною толпой, –
Господь провёл народ наш через горе,
Чтоб вразумить и вывести в покой.

Одни вернулись, поболтать здоровы,
За байкой языки поразминать.
А дед пришёл, – и о войне ни слова;
Он не любил об этом вспоминать.

Сергей Лапшин, РНЛ

(Окончание. Начало на 6-й стр.)

Вскоре возле них остановилась машина, за рулём сидел мужчина лет 35. Монахиня стала спрашивать его, куда он едет и сможет ли подвезти.

Он ответил, что едет в Никорцминда, по дороге, и подбросит. Вероника села в машину, с ней были пасочка и пасхальные яйца, которые ей дала при прощании игуменья.

Через некоторое время, как машина отъехала, водитель посадил трех парней, которые на своем языке говорили с ним и между собой и которым водитель что-то сказал, как поняла Вероника, про нее.

Он начал спрашивать её о монахинях, о монастыре, в котором она была, а потом вдруг сказал:

– Что, боишься меня?

– Нет, – отвечала она, – не боюсь.

– Что, поможет тебе сейчас твой Бог?

– Обязательно поможет, – отвечала она, а сама вспомнила, как перед отъездом прочла рассказ о девушке, которая спаслась от насильника, читая молитву «Взбранной Воеводе победительная». Вероника взмолилась о помощи Царице Небесной и стала читать эту молитву.

Дорога шла по безлюдной местности, среди скал. Сойти было бы невозможно.

– А если голову отрежу и выкину? Что, совсем не боишься? – произнес водитель.

– Нет, – ответила она, – не боюсь, – хотя сердце у нее бешено заколотилось и, казалось, сейчас выпрыгнет из груди. Вероника все усерднее читала молитву, прося о заступничестве Пресвятую Богородицу.

– Кто Он такой, твой Бог, что ты ничего не боишься?! – с вызовом спросил водитель.

Вероника стала рассказывать о Православной вере, о Господе, о Божьей Матери.

Вот уже высадились те трое парней, которым водитель что-то сказал на своем языке, уже закончилась дорога между скал и показалось селение, а водитель все слушал Веронику, не прерывая.

Когда они приехали, оказалось, что до отъезда автобуса, шедшего в город, оставалось ещё немного времени, и попутчик Вероники сказал:

– Я хочу тебе что-то рассказать. Ты знаешь, зачем я тебя посадил? Мы хотели тебя обезчестить и выкинуть. Вокруг одни скалы, тебя бы все равно никто не нашел. Я только сюда приехал, меня здесь никто не знает. Но ты знай, твой Бог помог тебе! Я не понимаю, что со мной случилось, но Он не дал мне это совершить.

Веронику прошиб холодный пот. Она поняла, от чего она спаслась, от каких бед уберегла её Невеста Неневестная!

Она вспомнила, как в машину сели трое парней, вспомнила вопросы водителя: «Боишься меня?», «А если голову отрежу?», пустынную скалистую дорогу, на которой помощи ждать было неоткуда, если только от Бога.

Уже сидя в автобусе, она подумала о том, что по приезде первым делом пойдет в храм и поблагодарит Бога и Пресвятую Богородицу за чудесное спасение в такой праздник. А ещё поставит свечку за душу, которой Они сегодня не дали погибнуть!

Ирина Крихели, Православие.ру

РАДОНИЦА

Мы с тобою придём сегодня
в гости – там где погостов покой…
После Светлой Седмицы Господней -
в день на Первой Седмице второй.
Он на чистых могилах - не в тризнах,
не в еще не увядших цветах…
Он усопшими нашими призван
светлой Радостью в наши сердца!

Жив Господь, всех нас спасший от смерти!
Тот, Кто к Вечности всех воскресит!
Жив Господь – Его Свет во тьме светит!
Тьма могил Свет Христов не затмит!

Никого во гробах – все у Господа!
Никого Господь не лишит
этой Радости, что всем роздана –
ад разрушен и пуст - ни души…
Завтра день должен быть погожий:
на погостах - кадильный дым…
Мы на кладбище встретимся всё же
меж могил… Там, где место живым.

Юрий Яников

Ничего мы не возьмем с собою…

Известен православный обычай собирать еще при жизни для себя одежды, в которых нас положат в гроб. Это явление называют в народе смертный узелок. Он потому и называется смертным, что одежды вместе с телом истлеют в земле.

А вот посмертный узелок - это те нетленные духовные сокровища, добрые намерения, ибо Бог «и дела приемлет, и намерение целует» (Иоанн Златоуст).

Эти сокровища ожидают нас на небесах, если, конечно, мы собирали их там при жизни. Собранные в узелке нашей души, они предстанут с нами на Страшном суде пред Престолом Божиим. Да простит нас Всемилостивый Бог!

Ничего мы не возьмем с собою,
Уходя отсюда в мир иной...
Все, что нами собрано, с душою
Не забрать нам в путь последний свой.

Не забрать нам ни палат огромных,
Ни добром набитых сундуков,
Ни грехом добытых в думах темных
Банковских счет*о*в и кошельков.

Все, что в жизни копим мы и строим,
Что, дрожа, от ближних стережем,
Мы с собою в землю не зароем,
И с душой на небо не возьмем.

Не забрать туда поклаж с вещами,
Труд земной окажется не впрок.
Но надежда есть, коль будет с нами
Добрых дел посмертный узелок!

Алексей Никуленков, г. Оренбург.
«Благовест» Самара

Россия будет жить, а враг будет разбит!

Христос Воскресе!

Дорогие ветераны! Братья и сестры!

Сердечно поздравляю всех вас с великим святым праздником! С Днем Победы! С Победой добра над злом!

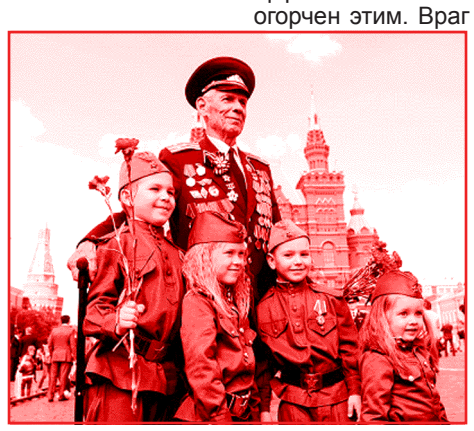

Россия живет событиями, которые совершаются в ее жизни. События эти непреложны, и сколько бы времени не прошло, их забывать не надо. Как не надо забывать свою биографию.

В эти Пасхальные дни мы вспоминаем и торжествуем нашу земную победу. В цветущем мае 1945 года Россия окончательно разбила и победила страшное мировое зло. В те дни победила жизнь, победил Христос.

Ведь победа над фашизмом случилась на Пасху. В День Великомученика Георгия Победоносца. Тогда наша армия вошла в сердце Берлина, враг был сломлен и разбит. Победу земную Господь даровал русскому народу в великий День Своей Небесной Победы.

Русь сокрушила фашистских захватчиков, победила тьму, наползавшую на весь мир. Дай Бог и в будущем, осознавая свое призвание, не теряя веры во Христа, стоять нам на страже добра и мира, выполняя Святую Волю Божию!

Ведь сегодня мы вновь пребываем на войне с тем же мировым злом, которое потерпело свое поражение в 1945 году. В наши дни зло вновь окрепло, и новые фашисты опять стремятся к мировому господству. Зло стремится установить во всем мире свой безбожный порядок.

И конкретные, видимые носители этого зла на земле вновь объявили безпощадную войну нашей Церкви и Святой Руси. Русь жива, и враг сильно огорчен этим. Враг хочет нашей погибели, и уже по всем средствам массовой информации он со зловещей радостью возвещает о том, что нас, русских людей и всех православных, будто бы становится меньше и меньше.

Но напрасно радуются враги Христа. Господь поругаем не бывает. Не бойся, малое стадо! И если, дорогие мои, мы будем стоять со Христом и во Христе, то Россия будет жить, а враг будет разбит. Будем помнить, что Христос Воскрес, и пали демоны. Падут и все современные демоны, пытающиеся разрушить Россию и её Церковь.

В славный и священный праздник День Победы мы преклоняем свои главы перед нашими воинами. Вечная память нашим героям! Вечная память всем, отдавшим жизнь за други своя! Да упокоит Господь души их, идеже вси праведнии упокоеваются!

Дай Бог здоровья и еще многая лета нашим ветеранам!

С праздником Победы, дорогие братья и сестры!

Христос Воскресе!

С любовью во Христе, ***митрополит Вениамин (Пушкарь)***

Преосвященнейший епископ Евфимий совершил Литургию в Успенском храме г. Усмани

8 мая 2021 года, в субботу Светлой седмицы, Преосвященнейший Евфимий, епископ Усманский, викарий Липецкой епархии, совершил Божественную Литургию и чин пасхального молебного пения с крестным ходом в храме Успения Пресвятой Богородицы г. Усмани.

По заамвонной молитве был раздроблен артос.

По окончании Богослужения Преосвященнейший Владыка поздравил духовенство и верующих с праздником Пасхи Христовой и обратился ко всем с архипастырским словом.

Пресс-служба Липецкой епархии

Пасхальный Утренник - 2021

2 мая 2021 в церкви Успения Божией Матери состоялся Пасхальный утренник. Учащиеся воскресной школы прославляли Господа в песнопениях, сценках, миниатюрах.

В конце утренника о. Олег, настоятель храма, сказал поздравительное слово и вручил всем присутствующим сладкие подарки… (*https://izberizhizn.ru/*)

+ + +

В Богоявленском храме нашего города, 2 мая 2021 года, прошел праздник Светлого Христово Воскресения. Отметить это торжество был приглашен 2-б

кадетский класс. Хочу напомнить о том, что кадеты Российской Империи - готовились стать профессиональными военными.

И их главным жизненным кредо было три понятия: « за веру, царя и Отечество» Это были православные русские дети и сегодняшний праздник - это ещё в память о них. Вместе с гостями, родителями и детьми мы перелистали страницы Священного Писания, вспомнили историю одного из главных праздников Христианства.

Нарядные, красивые, взволнованные дети пели песнопения, под руководством Ольги Шевелевой. Ребята представляли сценки истории. Некоторые родители даже не могли сдержать слез - так старались их дети.

В конце утренника настоятель Богоявленского храма протоиерей Виктор Нечаев, еще раз поздравил всех присутствующих с великим праздником и подарил присутствующим сладкие призы. Думаю, что праздник запомнится всем, а наш красавец - собор Богоявленский тоже радовался детским голосам. Поздравляем всех! Христос Воскресе!

Татьяна Захарова https://izberizhizn.ru/easter-matinee-2021-2/

Урок, который дети запомнят надолго

К сожалению, дети очень часто бывают чрезмерно жестокими. Особенно такое их поведение проявляется в отношении тех, кто отличается от общей массы, тех, кто выглядит по-другому или делает что-то иначе. Нетрудно подобные вещи увидеть в любой школе.

Недавно одна учительница решила поделиться своим опытом в подобной ситуации. Ее метод оказался весьма успешным, поэтому она решила рассказать о нем в одной из социальных сетей.

«Однажды перед началом занятий я зашла в магазин и купила два яблока. Они были практически одинаковые: тот же цвет, приблизительно равный размер...

В самом начале классного часа я спросила у детей: «Чем отличаются эти яблоки?».

Они промолчали, потому что действительно особой разницы между плодами не было. Тогда я взяла одно из яблок и, обращаясь к нему, сказала:

- Ты мне не нравишься! Ты противное яблоко!».

После этого я бросила фрукт на пол. Ученики смотрели на меня как на сумасшедшую. Потом я протянула яблоко одному из них и сказала:

«Найди в нем что-то, что тебе не нравится, и тоже брось на землю». Ученик послушно выполнил просьбу. После этого я попросила передать яблоко дальше.

Надо сказать, что дети легко находили в яблоке какие-то недостатки: «Мне не нравится твой хвостик! У тебя противная кожица! Да в тебе одни черви!» - говорили они и каждый раз бросали яблоко на землю.

Когда фрукт вернулся ко мне я еще раз спросила о том, видят ли дети какую-то разницу между этим яблоком и вторым, которое все это время лежало у меня на столе. Они снова были в замешательстве, ведь, несмотря на то, что мы регулярно бросали яблоко на пол, каких-то серьезных внешних повреждений оно не получило и выглядело практически так же, как второе.

Тогда я разрезала оба яблока. То, которое лежало на столе, было белоснежным внутри, оно всем очень понравилось. Дети согласились, что с удовольствием съели бы его. А вот второе оказалось внутри коричневым, покрытым «синяками», которые мы ему и поставили. Его никто не захотел есть.

Тогда я сказала:

- Ребята, но это ведь мы его сделали таким! Это наша вина!».

В классе наступила гробовая тишина. Спустя минуту я продолжила:

«Точно так же происходит и с людьми, когда мы их оскорбляем или обзываем. Внешне на них это практически не сказывается, но **мы наносим огромное количество внутренних ран!».**

До моих детей еще никогда ничто не доходило так быстро. Все начали делиться своим жизненным опытом, насколько им было неприятно, когда их обзывали.

Все мы по очереди поплакали, а потом вместе рассмеялись», - поведала свою историю учительница.

Сайт †ПРАВОСЛАВНЫЕ†

ВЕТЕРАНЫ

Все молчаливей ветераны,
И все грустней с годами взгляд.
Дают ли знать былые раны,
Сильней ли новые болят?
У Вечного огня святого
Среди примолкнувших внучат
В завидной строгости суровой
И постоят... И помолчат...
Они все в том огне сгорели,
И сердце вздрогнет всякий раз:
Себя тогда не пожалели,
Кто ж пожалеет их сейчас?!
Кто вспомнит, как стояли вместе,
Тогда красивы и сильны -
И кавалеры, и невесты,
И вдовы вечные войны...
И больно видеть, горько, странно,
Как, одолевшие войну,
Сдаются смерти ветераны
Без суеты... по одному...

ОБЕЛИСКИ

Обелиски... и вновь обелиски -
В каждом городе, в каждом селе.
Сколько наших любимых и близких
Не вернулось к родимой земле...
Годы мчались, войной обожжённые,
Но они до сих пор не пришли.
Уж состарились матери с жёнами,
И детишки без них подросли.
Жизнь опять возвратилась, кипучая,
Горе сгладилось в звоне весны.
Только память - жестокая, жгучая,
Обжигает их мирные сны.
И стоит свято в память о близких
Обелиск в каждом русском селе,
Для того, чтоб другим обелискам
Никогда не вставать на земле!

Юрий Павлов, РНЛ

Учредитель: Местная православная религиозная организация Приход Богоявленского храма г.Усмани Липецкой области, Липецкой Епархии Русской Православной Церкви (Московский Патриархат). Газета зарегистрирована в Управлении Роскомнадзора по Липецкой области (г. Липецк).
Свидетельство ПИ № ТУ 48-00289 от 28.08.2014 г.
Редакционный совет: протоиерей Виктор Нечаев, Михайлюк Б.П. (гл.редактор), Аввакумов А.И. (секретарь). Адрес редакции и издателя: 399370, Липецкая область, г.Усмань, ул.Воеводы Вельяминова 20-а. Богоявленский храм. Тел.: (47472)-4-25-40 E-mail: boris.mikhajluk@yandex.ru.
Классификация информационной продукции: 6+

Газета нуждается в Вашей духовной и материальной поддержке!

Наш р/с: 40703810835180100292 в Липецком отделении № 8593 Сбербанка России г. Липецк, корр/сч: 30101810800000000604, ИНН 4816005339, КПП 481601001 БИК 044206604.
Газета №9 от 18.05.2021 г. Отпечатана в ООО “Веда-социум”.
Адрес типографии: 398055, г. Липецк, ул. Московская, 83.
Подписано в печать по графику в 16.00. Фактически в 16.00.
Сдано в 16-00 Заказ № 10176 Индекс 0001 Тираж 550
Цена свободная